

Paterna al día

periódico independiente de difusión gratuita



ELECCIONES 2011

Compromís sólo pactaría con el PSOE si Ripoll fuera alcaldesa

5

VANDALISMO

Rompen los paellers y más de 20 aspersores en el Parque Central

7

SANIDAD

Acuerdo para traer un Centro de Especialidades

11

IKEA se decanta por los terrenos ubicados frente a Heron City

ACUERDO. Los suecos aceptaron esta propuesta y se prevé firmar el convenio en el pleno del mes de marzo para continuar avanzando en las gestiones

PRESIÓN. La decisión la transmitieron dos días después de que Agustí exigiera una reunión con la central de la multinacional para que avanzaran las negociaciones

4



Foto: Jesús Fernández

Protesta por la Ley Antitabaco en la Torre

10

CANYADA VERDA

Se construirá una pista de skate en un parque de La Cañada

5

SOCIEDAD

Paterna celebra el día de la Matanza del Cerdo

15

DEPORTES

Veteranos del Valencia C.F. ganan al Hércules 5-0

Jugaron la cuarta jornada de la Liga de Veteranos de la zona Levante en Paterna

20

PROESCA, SL

Tlf. 96 349 44 70 - www.proesca.onored.com



MAGNÍFICO CONJUNTO edificado en la zona más céntrica de Paterna

Compuesto de 10 casas adosadas con amplias zonas ajardinadas, una piscina comunitaria y 15 viviendas. Ubicadas en dos bloques en altura recayentes a calle Godella y Cervantes **PARALELO a Calle Mayor**

FACHADA

Aislamiento acústico y térmico de ladrillo caravista. Carpintería ext. aluminio lacado. Persianas de aluminio. Acristalamiento Climalit.

INTERIORES

Puertas lisas. Puerta de acceso acorazada. Armarios empotrados. Pintura lisa plastificada. Pavimento de mármol.

INSTALACIONES

A/A por conductos. Instalación contra incendios. Antena colectiva. Aislamiento acústico. Gas natural.

- Posibilidad de alquiler y alquiler con opción a compra
- Posibilidad de AYUDAS a FONDO PERDIDO
- Viviendas A PARTIR DE 130.000€ + IVA
- CUOTA a partir de 394€/mes (garantizadas 3 años)

Editorial

Decidido

Por fin IKEA nos da novedades. Se ha desbloqueado el punto muerto en el que se encontraban las negociaciones y los suecos han puesto el dedo en el mapa para decir donde quieren construir su tienda; frente al complejo de ocio Heron City, detrás del complejo deportivo TUTEMPO K-7 y entre los barrios de Lloma Llarga y La Canyonada. Pero para llegar a este punto ha hecho falta una llamada de atención.

Desde el Ayuntamiento se contactó con la central de Suecia para reunirse con los directivos al más alto nivel. Al parecer, después de tres años de gestiones, Agustí se cansó de interlocutores intermediarios y quería hablar directamente con los "jefazos" de la empresa.

Una llamada que hizo efecto. Aunque no vino el 'boss' de IKEA, justo el día después los responsables de la multinacional en España pidieron una reunión, dejaron de marear las posibles ubicaciones y se decantaron por una en concreto.

La respuesta antes de Elecciones era necesaria y ha llegado en forma positiva, aunque con prudencia porque queda mucho trabajo por hacer. Vista la telenovela en la que está convertida esta historia y las idas y venidas que ha sufrido, el escepticismo es una sensación generalizada entre la población. Esto es como el cuento del lobo. ¡Que viene el lobo! te dicen, pero cuando viene de verdad, no te lo crees. Ahora parece que la historia ya se encarrila y que los suecos ya se han decidido. Sólo falta el capítulo final, esperar a ver si las negociaciones culminan con éxito y si desde la CV-35 podemos ver pronto el cartel gigante de letras amarillas.

Paterna al día

961365673

Avda. Cortes Valencianas, 68-8
46980 PATERNA

@paternaaldia@grupokultea.com

Directora: Amparo Sanz | **Departamento de diseño:** M^a José Cuenca | **Dirección Comercial:** Diego Aznar
Colaboradores: Paco Narváez | Antonio Benet | Armand Calatayud | Carmen Pla | Humor gráfico Varona | Pepe Carot | Mercedes Garbin | Domingo M. Martínez | Camilo Segura | Félix Gámez | Raquel Parrondo | Agradecemos el trabajo de todos los vecinos que también colaboran con nosotros
Imprime: Bidasoa Press | Depósito Legal: V-4 125-2002 **Edita:** Grupo Kultea
Cartas a la directora: La dirección de **Paterna al día** no se responsabiliza ni se identifica necesariamente con las opiniones que aparezcan en esta sección. Las cartas deberán estar acompañadas de nombre, apellidos y DNI :: Puedes enviar tus cartas por correo ordinario o electrónico. Paterna al día se reserva el derecho a publicarlas en su totalidad o abreviarlas.

El humor de Varona

sección patrocinada por:

Herrera peluqueros
c/ Ausias March, nº12 bajo. izq. • 46980 Paterna
Cita previa al tel. 96 138 27 56

paternaaldia.com

Lo + visto en la web

- 1 Descarga **Paterna al día** 1ª quincena Febrero
- 2 Generalitat anuncia una nueva vía de transporte que tendrá parada donde se proyecta IKEA
- 3 Las Falleras Mayores y sus Cortes visitan la falla municipal
- 4 El Ayuntamiento sale a la calle para conocer con encuestas las demandas vecinales
- 5 Compromís sólo pactaría con el PSOE si Loles Ripoll fuera la alcaldesa de Paterna

Cartas a la directora

Perros en el Parque Central

Soy vecina de Paterna, y he vivido el crecimiento de nuestro barrio con orgullo y alegría hasta que he descubierto que solo miran por algunos ciudadanos y no por todos.

El parque central de Paterna orgullo de muchos y suplicio de otros, con más de 85,000m² y un coste de 3,6 millones pagados por todos los ciudadanos, sólo es para algunos. Las personas con animales no podemos entrar ni disfrutar porque aunque lleves a tu perro debidamente atado y acondicionado como exige la ley no nos dejan entrar y hay multas de 200 euros por pasar... A cambio nos han hecho un ridículo y minúsculo trozo a las espaldas del parque y al lado de la carretera para que no molestemos ni nos vean. Me siento ofendida y engañada porque tengo que ser partícipe de proyectos que me excluyen y no son para mí... Acondicionan una ridícula zona en

comparación con el espacio dedicado al "súper parque". ¿No hay que integrar y no discriminar? Debemos convivir todos juntos y respetarnos y con las prohibiciones y exclusiones no lo van a conseguir, si haces un parque de x metros no hagan un cuadrado para otros....si no algo equivalente y sino intégralo dentro de esos 85.000m², que no tenemos que estar apestandos por tener animales de compañía.

Gracias y espero que quiten esa norma sin sentido.

Lorena

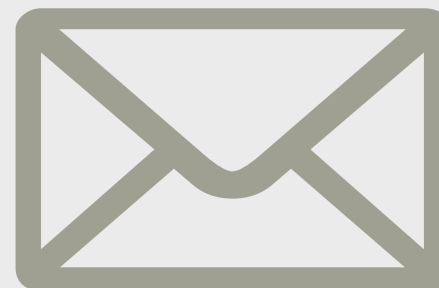

Puedes enviarnos las cartas a través del mail paternaaldia@grupokultea.com o a la dirección Avda. Cortes Valencianas, 68-8 CP. 46980. Paterna. Valencia.

La encuesta

¿Te parece buena la ubicación elegida finalmente para la implantación de Ikea en Paterna?

Vota en nuestra web
www.paternaaldia.com

¿Crees que se deben limitar los juegos en los parques infantiles?



LA COMA COOPERATIVA VALENCIANA

CONSTRUCCIONES Y REFORMAS INTEGRALES

C/Alboraiá s/n 46980 Paterna (Valencia)
Teléfono 96 363 39 87 - Fax 96 363 38 85
const.lacoma@vianwe.com

Anúnciate en Paterna al día
la mejor forma de dar a conocer tu negocio

infórmate 96 136 56 73

Hazte fan del periódico en facebook

GRAN variedad en TAPAS
Plz. Ingeniero Castel, 4 (frente Ayto) Paterna (Vlc) - Tlf. 96 182 58 78

ABIERTO todos los días
Desayunos
Almuerzos
Menú Diario
Cenas



CLINIKDENT

www.clinikdent.es

IMPLANTOLOGÍA AVANZADA

ORTODONCIA

ENDODONCIA

ODONTOPEDIATRÍA

ODONTOLOGIA CONSERVADORA



ORTODONCIA INVISIBLE
ORTODONCIA ESTÉTICA 2400 EUR
PRESUPUESTO CERRADO. INCLUYE RAYOS X,
ESTUDIO, EMPASTES, CURETAJES,
RETENEDORES...

Mayor precisión
Mínimamente invasivo
Máxima seguridad
Implantes de alta gama
Sin riesgos
Estudio en bio-réplicas
Tecnología de vanguardia

**IMPLANTES
ALTA GAMA**

499 €

12 Meses
sin intereses y hasta
7 años de
financiación

C/MAYOR Nº65 46980
PATERNA
961364065

Horario:
L a V de 10 a 14 y de 16 a 21
Sábados de 10 a 14

24H 634749282

IKEA dice 'sí' frente a Heron City

El Ayuntamiento y la multinacional acuerdan una ubicación concreta y esperan firmar el convenio a final de marzo

AMPARO SANZ

Tras años de negociaciones, hacerse mucho de rogar y un ultimátum por parte del consistorio patenero para agilizar los trámites, la multinacional del mueble IKEA ya se ha decidido por una ubicación en Paterna y ha dicho 'sí' a instalarse frente al centro comercial de ocio Heron City. Esta opción ha sido la última que se ha estudiado, tras considerarse inviable las otras tres opciones junto al enlace de la CV-35 con el by pass por la dificultad de accesos.

Desde IKEA consideraron "idónea" esta ubicación durante una reunión celebrada el 17 de febrero entre el alcalde de Paterna y representantes de la multinacional en España.

Durante el encuentro se decidió que los terrenos ubicados en la partida de la Muela, tienen mejores posibilidades de conexión y

●●●●

Agustí pidió una reunión con la central para culminar las negociaciones

se consideró que está lo suficientemente apartado de los núcleos residenciales para que su implantación no suponga inconvenientes para los vecinos, siendo ésta una cuestión que ha estado siempre sobre la mesa durante la negociación.

La reunión se materializó dos días después de que el alcalde solicitara una reunión urgente con representantes de la central en Suiza, cansado de que las negociaciones no avanzaran tras tres años de gestiones y de hacer numerosos estudios de ubicaciones

●●●●

Las gestiones siguen, aunque la tienda no se abrirá en 2012 como estaba previsto

tal y como requería la multinacional. El día después de la petición a la central sueca, que se hizo vía telefónica y correo electrónico, los representantes de la firma en España solicitaron reunirse con Agustí para llegar finalmente a un acuerdo.

Agustí también defendió la necesidad de respuestas de los empresarios suecos porque para albergar el complejo comercial se había trabajado mucho e incluso se había logrado desbloquear la negativa del sector del mueble valenciano mediante la firma de un

acuerdo para implantar la Ciudad del Hábitat.

LA FIRMA DEL CONVENIO

La decisión del emplazamiento es un paso importante, pero aún queda mucho camino por recorrer. Con el lugar decidido se pueden continuar las negociaciones y seguir avanzando.

Ambas partes mostraron el interés de firmar cuanto antes el convenio que concretará la implantación de la multinacional en Paterna y que se prevé aprobar antes de las Elecciones Municipales de mayo. Dicho convenio se llevaría al Pleno Municipal del Ayuntamiento para su aprobación y exposición pública antes de poder proceder a la firma del mismo.

El alcalde de Paterna ha considerado que se trata de un paso muy importante para poder con-

tinuar con la tramitación que garantice la llegada de la multinacional al municipio y ha querido agradecer a los representantes de la firma la buena predisposición mostrada.

Los planes que había en un primer momento de abrir la tienda en Paterna en 2012 han cambiado y ahora se plantea inviable. Aunque se haya decidido la ubicación definitiva, aún se tiene que gestionar la compra de los terrenos, que son rústicos y tendrán que recalificarse. A pesar de que saben que el camino a recorrer es largo, el Ayuntamiento considera que la confirmación de un lugar concreto es un gran avance.

Los socialistas han valorado positivamente este paso, pero han incidido en que tan sólo es un paso más dentro de la negociación y han recordado que Alfara o Mislat se quedaron a las puertas.

TRAYECTO DE LA FUTURA VÍA DE TRANSPORTE



COMUNICACIONES

Nuevo transporte con parada donde se proyecta IKEA

La Conselleria de Infraestructuras y Transportes ha anunciado la proyección de una vía de comunicación entre la estación de Les Carolines en Benimámet y la Poble de Vallbona que cruzará Paterna por detrás de los cuarte-

les militares y pasará por la zona donde se plantea la ubicación de IKEA.

Esta vía rápida será independiente del viario de vehículos particulares y se ha diseñado con dos carriles de circulación

en una calzada de 7 metros de ancho y con arcenes de 0,50 metros. Tiene una longitud de 15.570 metros y tendrá parada en Carolines, la Feria de Muestras y circulará por detrás de los cuarteles militares hasta llegar a la

estación de la línea 4 del tranvía en Lloma Llarga. Desde ahí, y con un trazado paralelo a la CV-35, habrá una parada en el cruce del by pass, justo en las cercanías del centro de ocio y de donde se proyecta la ubicación de la

multinacional sueca IKEA. La línea también tendrá parada en el acceso al Parque Tecnológico, en el Centro de Rehabilitación, en San Antonio de Benagéber y el centro comercial de L'Elliana, para llegar desde ahí a la Poble.

autoescuela **EUROPATERNA**

C/Salvador Ferrandis Luna, 19 Paterna Tel. 96 138 87 68

autoescuela.europaterna@gmail.com

mamparas
griferías
hidromasaje
complementos
platos de ducha

Cambia tu bañera por una ducha
www.tuducha.com

tu ducha

C/ Domingo Belenguer, nº7 Paterna
tuducha@tuducha.com
Teléfono y Fax 96 136 52 05

Compromís sólo pactaría con el PSOE si Loles Ripoll fuera alcaldesa de Paterna

La coalición se presenta como la única alternativa de izquierdas real para las próximas Elecciones Municipales

AMPARO SANZ

Ha habido pocas sorpresas en el nombre de cabeza de lista de Compromís per Paterna. Como era de esperar, la coalición formada por Iniciativa, BLOC y Verds ha presentado como candidata a la alcaldía para las próximas elecciones municipales del mes de mayo, a Loles Ripoll, quien actualmente es concejala y portavoz municipal en el ayuntamiento de Paterna.

Las sorpresas llegaron con el anuncio que realizó el grupo durante su presentación, ya que la candidata se mostró muy dura con sus compañeros de oposición, del PSPV, y aseguró que Compromís es la única alternativa de izquierdas real para Paterna. Además, Ripoll avanzó que la única manera de pactar con los socialistas en el caso de que pudieran gobernar juntos, sería si ella fuera la alcaldesa de Paterna.

“Nuestros votos no servirán para que gobierne el PP, que ha incumplido las principales promesas electorales que había hecho y ha endeudado Paterna como nunca antes se había hecho. Tampoco el PSOE, que hace políticas antisociales desde el gobierno central y no ha tenido ni ideas ni liderazgo en Paterna, puede esperar nuestro apoyo”, aseguró Ripoll.



Enric Morera y Mónica Oltra durante la rueda de prensa de la presentación de la candidatura

PAD

También ha habido novedades en el número dos y tres de la lista. En los tres primeros puestos no estará la actual concejala de Compromís, Cristina Domingo, que sí irá en la lista, pero de número cinco.

En su lugar irá Juan Manuel Ramón, licenciado en Biología y técnico en Aigües de Paterna, a quien la candidata presentó como la renovación y el número tres será el publicista Emili Mira. “En Compromís apostamos por gente nueva, puesto que no hay ninguna necesidad de ocupar la silla porque cada uno de nosotros tiene un trabajo”, indicó la concejala.

Durante su presentación, Ripoll estuvo acompañada por el candidato a la Generalitat de la coalición Compromís, Enric Morera, y la número dos de la lista autonómica de la coalición, Mónica Oltra. Morera se mostró convencido de que en Paterna “Compromís tendremos un grandísimo resultado pero hace falta sudar la camiseta”.

EJES DEL PROGRAMA

Ripoll tiene el reto de ofrecer “la felicidad de todos los días”

Aunque todavía se está perfilando el programa, los ejes básicos de Compromís se basarán en la mejora de los Servicios Sociales del municipio, la lucha por la renta garantizada y hacer real “la felicidad de todos los días” con guarderías públicas gratuitas para niños de 0 a 3 años.

Según Ripoll, “hay mucho trabajo por hacer y éste es un proyecto muy ilusionante, que también es una puerta abierta a todos los ciudadanos que no quieren políticas de derechas”. La candidata a la alcaldía también presentó entre sus prioridades “hacer un pueblo más sostenible, donde los barrios estén vertebrados, crear puestos de trabajo para todos, tener una empresa municipal (Gespa) que funcione de otra manera”.



Un nuevo Centro de Día en el corazón de Paterna

¡Descubran ya todas nuestras prestaciones!

Plazas subvencionadas

Gestionamos la Ley de Dependencia

Horarios flexibles

Información y Reserva:

96 182 18 80

Avda. Del Testar, S/N - 46980 Paterna - www.centredediaelmoli.com

- ✓ Atención personalizada a mayores
- ✓ Servicio médico y enfermería
- ✓ Servicio psicología, social, higiene...
- ✓ Rehabilitación
- ✓ Talleres, animación sociocultural
- ✓ Menús adaptados
- ✓ Peluquería
- ✓ Podología
- ✓ Transporte
- ✓ Cámaras Web

Destinan 115.000 euros para mejorar viales en Lloma Llarga

También se aprueba adecuar un local para la asociación de mujeres

PATERNA AL DÍA

El Ayuntamiento de Paterna ha aprobado un proyecto de reposición del pavimento de calzadas y aceras en el barrio de Lloma Llarga, una actuación a la que se destinan 115.000 euros procedentes de los presupuestos participativos de 2008. Del mismo modo se ha aprobado otra actuación que supone la adecuación de un local de 90 m² ubicado en la calle Camamil para que pueda servir como sede de la Asociación de Mujeres de Lloma Llarga "Valterna's 1857". La puesta en marcha de esta sede supondrá para la asociación ver cumplida una demanda muy importante para poder continuar ampliando las actividades que desarrollan.

La primera de las actuaciones supone obras de reparación de aceras, bordillos, imbornales, rejillas y trapas que han sufrido deterioro con el paso del tiempo. Junto a la repavimentación de distintas calles se ejecutarán obras de mejora de la jardinería y también se realizará el reasfal-



Imagen de la calle Melissa

G.Prensa

tado integral de la calle Melissa, una de las principales por su longitud y por ser de las más transitadas.

El resto de la inversión se destina a medio centenar de actuaciones puntuales en zonas deterioradas. Para realizar la inversión de la forma más eficaz posible se realizó un estudio de todo el barrio para diagnosticar

las principales deficiencias en lo concerniente a vados, bordillos, aceras, asfaltado, imbornales o desperfecto en rejillas y trapas.

Ambos proyectos ya están adjudicados a la empresa que se encargará de realizar las actuaciones con lo que el inicio de las obras es inminente. El plazo para el desarrollo de las obras de urbanización es de dos meses.



Lo que dura, dura

Armand CALATAYUD

¿Cuánto cuesta un concejal?

¿Son caros?, ¿nos lo podemos permitir?, ¿sus sueldos son escandalosos en tiempos de crisis?

Pues mira, Pepe, que no lo sé, ya se que estos días se ha montado una polémica cuando los comunistas, que han reaparecido, han dicho que si ellos mandasen sus concejales y los asesores lo harían gratis...

Hombre, Cosme, pues a mí me parece bien, que con lo que mandan y lo que fardan luego en los actos públicos, encima quieran vivir a costa del pueblo. Otra cosa es que les den algo por asistir a los plenos y a las comisiones informativas, pero de sueldos, nada, que no está el horno para bollos.

Pero, Pepe, ¿no te das cuenta que si no les pagamos sólo podrán ser concejales quienes tengan otros ingresos y no podrán dedicarse totalmente a las responsabilidades de su cargo?

Pues por eso, muchos dicen en el Hogar del Jubilado que hay que pagarles, pero lo justo y publicando los sueldos. Que se sepa todo y cuando lo tengan negociado que vengan y nos lo expliquen.

Sí, sí, pero ¿Qué es lo justo?, ¿y si estaban en paro o no hacían nada o por el contrario tenían un buen empleo?, pues un sueldo acordado por la Federación de Municipios o algo así.

Bueno eso estaría bien, pero tú ya sabes que aparte del sueldo los concejales, y los alcaldes, tienen otros ingresos por su pertenencia a las sociedades municipales, las que hay, Sumpa y Gespa y las mixtas, Aigües de Paterna y las de nueva creación.

Total que alguno se forra, ¿ves?

Y por si fuera poco están los

asesores que en esta legislatura que termina han crecido como la espuma que parece que el dinero lo regalen.

Hombre, Cosme, Paterna va para los 65.000 habitantes con barrios dispersos y alejados y varios polígonos industriales. No se puede seguir gobernando como antes con una visión desde el casco urbano. Ten en cuenta que ahora mismo más de la mitad de los vecinos censados viven en otros barrios y los de los polígonos tampoco paran de pedir cosas.

O sea que lo que quieres decir es que esto se ha convertido en un municipio muy complejo y que se necesitan concejales con dedicación total a las áreas de su responsabilidad.

Y eso justifica sueldos, pero dentro de un orden y con transparencia, que los vecinos sepamos lo que cobra cada uno y lo que hace, que para criticar ya estamos nosotros.

Precisamente hace poco, también, se han publicado las declaraciones de bienes e ingresos de los concejales y eso está bien, aunque lo más importante ahora sería conocer sus sueldos, cuantos liberados tiene cada partido, cuántos miembros tienen en los consejos de administración de las empresas y lo que cobran.

Muy bien Pepe, transparencia a tope, pero ¿y si al final de todo alguno no se está ganando el sueldo que cobra?, sencillo, Cosme, el próximo 22 de Mayo no le votas y en paz, que es el día en el que mandamos nosotros.

Correo electrónico

a.calatayud@telefonica.net

ASFALTADO

Críticas por el mal estado de aceras

Las quejas por el mal estado de las aceras en algunos barrios han estado en el ojo del huracán estas semanas. PSOE, Compromís y Los Verdes de Paterna han incidido en este problema y han pedido soluciones.

Compromís ha criticado que las aceras del cruce que hay entre las calles Fuente del Jarro y Músico Antonio Cabeza están inacabadas y lo achacan a la falta del dinero que hay en las arcas municipales. Por su parte, el PSPV-PSOE de Paterna

denuncia el mal estado de la calzada en diferentes vías del municipio, principalmente en la calle del Cristo y la calle de Los Molinos.

Mientras, Los Verdes han alertado del deterioro progresivo de algunos viales del polígono Fuente del Jarro y hablan de "dejadez" en las calles Villa de Madrid y Villa de Bilbao.

Asimismo consideran que el tipo de vía no es el adecuado para los camiones de gran tonelaje que pasan por allí.



Asfalto en Fuente del Jarro PAD



ZOOLANDIA
Dirección Técnica Baltasar Sanz

C/San Antonio 27 Paterna
Teléfono 96 138 12 78



Consultorio veterinario



Peluquería canina



Reptiles



Pequeños mamíferos



Aves



Anfibios



Peces y acuarios



Accesorios

El color de mi cristal

Paco NARVÁEZ

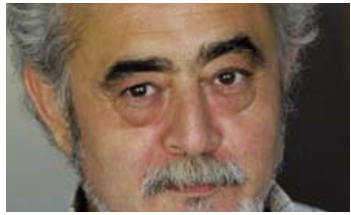

Gilipoyas

Como ya saben, hace aproximadamente 3 semanas unos valientes individuos, porque hay que ser valientes para hacerlo amparados en la noche, saltaron la valla del Parque central en Paterna y destruyeron los paellers construidos por el Ayuntamiento para que cualquier ciudadano pueda disfrutar de un buen día haciéndose su paellita con la familia o con los amigos o una buena "torraeta". Es lo que tiene ser incívico, gracioso, aburrido, y necesitar de estas actuaciones para sentirse "algo" en sus tristes vidas. Seguro que había un líder necesitado de importancia frente a sí mismo y frente al par de gilipoyas que le "bailan el agua". Y seguro que él sólo dio la orden. Los demás actuaron porque él en el fondo no se atrevió.

Hace algunos días fueron destruidos 20 aspersores para el riego en el mismo parque. Me pregunto si fueron los mismos o hay por ahí otro acomplejado liderando marionetas a los que su incultura les impide ver que destruyen lo de todos, lo que pueden disfrutar también sus padres, madres o hermanos e incluso ellos mismos si supieran, al menos, cocinar una paella o hacerse una simple torrada. Torrado es como está este tipo de individuos. Al menos la Policía ya tiene alguna pista. Que los detengan, les hagan reconstruir lo estropeado y les regalen una "Play" para que se distraigan. Si saben manejarla, claro.

Rompen los paellers y más de 20 aspersores en el Parque Central

Se sospecha que los destrozos se han producido por la noche, cuando la zona está cerrada

AMPARO SANZ

Los seis paellers del Parque Central están destruidos y han quedado inutilizados tras sufrir un ataque vandálico. Igualmente, también han destruido una veintena de aspersores que funcionan para regar el césped del parque.

Todo apunta a que los desperfectos en el parque se han producido por la noche, ya que antes de cerrar los vigilantes dan un paseo por la zona para comprobar que todo está correcto y no se queda nadie en el interior. Pero, al parecer, saltar la valla no resultó complicado para los encargados de los destrozos.

Los paellers fueron las primeras víctimas de los desperfectos hace alrededor de tres semanas y hace tan sólo unos días apare-



Los paellers están inutilizables

Diego Aznar

cieron rotos los aspersores. Ahora una cinta prohíbe el uso de los

paellers y se tendrá que reformar toda su estructura así como repo-

●●●●

La reforma incluirá la instalación de cuatro nuevos paellers y una pila de agua

ner los sistemas de riego. Aprovechando las obras y las peticiones de los usuarios de los paellers, se instalarán cuatro nuevos puestos para cocinar y facilitar que puedan utilizarlos más personas, se instalará una pila de agua y se pondrá un techado.

Fuentes municipales indican que tras los daños se ha aumentado la vigilancia policial por la noche en la zona para disuadir a los vándalos.

Polémica por el coste de la cena de San Valentín

PSOE habla de un coste de 26.000 euros y el PP reduce la cifra a la mitad

PATERNA AL DÍA

El PSPV-PSOE de Paterna ha considerado "excesivo" el gasto en la cena de San Valentín que se celebró el pasado viernes. Sin embargo, las cifras bailan ya que según los socialistas el Ayuntamiento gastó más de 26.000 euros, mientras que desde el equipo de gobierno defienden que el gasto es de casi la mitad.

Los socialistas criticaron que el consistorio ha pagado más de 800

euros en concepto de autobuses, cerca de 3.000 en actuaciones musicales, otros 3.000 euros en los detalles que se repartieron y casi 20.000 euros por la cena que se sirvió. También han criticado que este año los asistentes no pagaran nada "por ser año de Elecciones", aunque desde el equipo de gobierno lo han rebatido.

Fuentes municipales han desmentido estos datos y aseguran que en el menú ya estaba incluida la orquesta y que cada asistente pagó 10 euros, por lo que el Ayuntamiento sólo desembolsa una parte de la cena. Por ello, desde el PP han pedido a los socialistas "que no confundan a la ciudadanía".

Compromís pide que no se malgaste luz y se apaguen las torres de la plaza

PATERNA AL DÍA

En relación a las torres de luz que hay en la plaza del pueblo y que se mantienen encendidas durante la noche, Compromís per Paterna ha considerado que "no es necesario cuando no hay ninguna actividad y ya hay farolas que la iluminan".

Por otro lado, también han cuestionado que el Ayuntamiento no secundara el apagón general de luz que se convocó el pasado 15 de febrero se convocó en toda España como protesta por el aumento de precio del consumo eléctrico.



Torres de luz en la plaza

PAD



coalició
compromís
per paterna



Loles Ripoll,
candidata a l'alcaldia

Invitació a l'acte de presentació:

Dijous, 3 de març a les 19:30 hores, al Teatre Capri

Amb la presència dels diputats Enric Morera i Mònica Oltra i el candidata a l'alcaldia de València, Joan Ribó

Visita la nostra web: www.compromisperpaterna.blogspot.com



Breves

●●●●

El Partido Comunista pide que se gaste menos en fiestas

El Partido Comunista de Paterna ha manifestado su preocupación por "el despilfarro del ayuntamiento en fiestas". "En estos momentos, en los que la crisis tiene contra las cuerdas a una gran cantidad de personas, con un alto porcentaje de paro, es imprescindible dedicar cada euro de dinero público a servicios públicos y ayuda a los trabajadores, parados, jubilados y estudiantes de Paterna", indican.

●●●●

Compromís quiere potenciar la cultura en los barrios

Compromís per Paterna ha anunciado que uno de los objetivos principales de su programa electoral será acercar la cultura a los barrios. Según indica Compromís, Paterna tiene casi un centro social en cada barrio y consideran que están infrautilizados. Por ello, el objetivo de la coalición es potenciar la cultura en estas instalaciones.

●●●●

El CDP pide más carril bici entre los barrios

El Centro Democrático de Paterna ha considerado que de poco sirven las bicicletas de alquiler que se han colocado en los barrios de Paterna si no se crean nuevos kilómetros de carril bici. Han denunciado que barrios como Lloma Llarga Valterna, Más del Rosari, Terramelar e incluso La Canyada están sufriendo una falta de comunicación con el casco urbano de Paterna constante y una mala planificación en el diseño del carril bici. Ponen como ejemplo que sólo hay 40 metros de carril bici en Lloma Llarga Llarga que se inician a la entrada del barrio por Llano del Cura y finalizan en el centro cívico.

El AMPA del Sanchis Guarner pide que la ampliación del centro se pague con el Plan Confianza

AMPARO SANZ

● Tras conocer que el colegio de Lloma Llarga se va a financiar a través del Plan Confianza, la Asociación de Madres y Padres de Alumnos del Centro de Educación Infantil y Primaria Sanchis Guarner de Paterna solicitaron al alcalde que destine fondos del Plan Confianza a la ampliación de este colegio, que llevan reivindicando desde hace casi 10 años.

Desde el AMPA del centro consideran "justificado, necesario y absolutamente prioritario" que también se utilice esa subvención para llevar a cabo su histórica reivindicación de construir más unidades escolares en el Colegio Sanchis Guarner.

Para formalizar esta solicitud, desde el AMPA del colegio enviaron al Ayuntamiento un escrito en el que pedían que se tenga en cuenta la solicitud para que la ampliación del colegio se lleve a



Entrada al colegio público Sanchis Guarner

PAD

cabo cuanto antes y pueda atender la demanda de alumnado generada por el crecimiento poblacional que ha experimentado el barrio durante los últimos años,

en el que actualmente habitan más de 10.000 personas.

Tras una reunión con el alcalde, Agustí les transmitió que era imposible financiar la ampliación

del centro con el Plan Confianza, ya que había finalizado el plazo para solicitar las obras.

Aún así el primer edil se comprometió a gestionar la ampliación del centro y a que se haga en próximas inversiones educativas de la Generalitat.

DEMANDA DE CASI UNA DÉCADA

Desde 2003, tanto la comunidad escolar como los propios vecinos del barrio de Santa Rita, en el que se encuentra el colegio, están reclamando al Ayuntamiento la ampliación del colegio, pero desde el centro están cansados porque no hay resultados.

"Ni nuestra insistencia, ni las diferentes mociones presentadas y aprobadas al respecto ni las movilizaciones y campañas de recogida de firmas realizadas han tenido respuesta alguna por parte de la conselleria de Educación", indican desde el AMPA del Sanchis Guarner.

El Partido Comunista dice que si EU obtiene ediles rechazarán el sueldo

El ex concejal Domingo Rozalén lo considera inviable y se desmarca

PATERNA AL DÍA

● El Partido Comunista de Paterna, que se integra en la candidatura de Esquerra Unida, anunció que en el caso de que alguno de sus militantes fuera elegido concejal del Ayuntamiento rechazarían su sueldo y lo pondrían al servicio del municipio. Sin embargo, ante este anuncio, el miembro del Consell Polític de EU y ex concejal del

Ayuntamiento, Domingo Rozalén, se desmarcó de estas declaraciones.

Rozalén consideró loable la declaración de austeridad en general, pero desafortunada en los términos planteados, "porque se sitúa fuera de la realidad, motivada tal vez, por el desconocimiento de los medios humanos y económicos necesarios para hacer una gestión política eficaz que llegue a la ciudadanía". Sin embargo, Rozalén apuesta por la política de austeridad en general y en los cargos públicos y propone rebajar las dietas por asistencia a reuniones de las empresas municipales.



Compromís



PAVIMENTO PLAZA DEL PUEBLO

Compromís per Paterna ha exigido al Ayuntamiento que arregle el pavimento de la Plaza del Pueblo, ya que al no encontrarse en buen estado y ser un material resbaladizo sobre todo cuando llueve provoca caídas de personas que por allí transitan. La regidora y candidata a la alcaldía de Compromís per Paterna, Loles Ripoll, afirma que "si todos pagamos los impuestos como toca y cuando toca el pavimento debería estar en condiciones".

●●●●
Paterna al día, la mejor forma de dar a conocer tu negocio



infórmate
96 136 56 73

¡Síguenos!
facebook twitter

Antonio Jiménez y Andrea Gil



Curso manipulador de alimentos

Implantación de Sistemas de Gestión de la Seguridad Alimentaria: Requisitos Previos APPCC



Laboratorio de análisis
Calidad de aguas (industriales, consumo...)
Higiene y Seguridad alimentaria
Calidad de ambientes interiores

(Ambientalys)
Consultoría y Análisis

C/Les Ones 6 Bajo Drch., Paterna (Valencia) / Tlf. 96 131 86 74 / www.ambientalys.com / info@ambientalys.com



Sé lo último para ahorrar energía.

No necesito una furgoneta que malgaste recursos.
Mi furgoneta. La nueva Vito con paquete BlueEFFICIENCY.

Avanza rápidamente a una eficiencia viable. Porque el nuevo paquete de eficiencia en la nueva Vito cuenta con todo lo que necesitas para reducir el consumo. Tecnologías como el ECO Gear, los nuevos motores y la función de parada

y arranque ECO te permiten ahorrar hasta un litro de combustible en 100 kilómetros. Y además, reduciendo las emisiones de CO₂. Esta Vito es más económica que nunca.
www.mercedes-benz.es

BLUE EFFICIENCY



Mercedes-Benz

La Torre se llena de máquinas de tabaco como protesta por la ley

AMPARO SANZ

● Máquinas de tabaco a los pies de la Torre de Paterna y en las escaleras. Esa fue la imagen que tuvo el histórico monumento patenero la mañana del seis de febrero con la protesta que organizó el grupo de hosteleros independientes del municipio para mostrar su rechazo por la nueva Ley Antitabaco que prohíbe fumar en el interior de sus locales.

Este grupo de hosteleros, encabezado por Jesús Fernández, ya comenzó hace varias semanas una recogida de firmas y volvieron a salir a la calle con las máquinas de tabaco auestas. Su objetivo era transmitir que si el estado prohibía fumar, ellos no serían los que iban a recaudar impuestos a través de la venta del tabaco.

Los asistentes llevaron hasta la Torre varias decenas de máquinas de tabaco con camionetas y una vez allí subieron algunas de ellas hasta la puerta del monumento. Los manifestantes también portaban pancartas en las que reclamaban el derecho de que se pueda fumar en sus locales y escenificaron la muerte de las máquinas de tabaco.

A la protesta se sumaron hosteleros de otras localidades vecinas como Chiva, Alfara del Patriarca, Benetússer, Bétera, Quart de Poblet o Manises. A los pies de la torre también se manifestó el presidente de la Federa-

●●●●

Los hosteleros reclaman que se modifique la Ley Antitabaco

ración Valenciana de Hosteleros, Juan Carlos Gelabert.

Aunque los manifestantes pateneros se mostraron satisfechos de que gracias a las movilizaciones el Ayuntamiento haya tomado medidas, quieren transmitir su malestar al más alto nivel y se plantean nuevas protestas.

MÁS PROTESTAS

Viaje a Madrid para llevar las firmas

El próximo lunes 21 de febrero el grupo de hosteleros independientes de Paterna tiene previsto viajar a Madrid, junto a otros pueblos de Valencia, para llevar al Ministerio del Interior las firmas que han recogido contra la Ley Antitabaco. Será la primera protesta en Madrid y semana a semana irán acudiendo representantes de otras ciudades.



Algunas máquinas a los pies del monumento

Jesús Fernández



Los hosteleros, con las máquinas de tabaco en la Torre

Jesús Fernández

El Ayuntamiento sale a la calle para conocer mediante encuestas las demandas vecinales

Los cuestionarios de la campaña 'Por Paterna: tu palabra cuenta' son anónimos y se pueden rellenar hasta el 18 de febrero



f

G. prensa

PATERNA AL DÍA

● El Ayuntamiento ha intensificado la campaña que ha puesto en marcha bajo el lema 'Por Paterna: Tu palabra cuenta', con el objetivo de conocer las opiniones de los ciudadanos sobre la gestión municipal e identificar cuáles son las mejoras necesarias para el municipio. Con el fin de incrementar la participación en esta encuesta, un equipo de tres dinamizadores acude cada mañana a los puntos de mayor actividad del municipio.

La campaña en la calle se inició en el mercadillo municipal y durante tres semanas acudirán a todos los barrios ubicándose a la entrada de los centros de salud, mercados, plazas... A las personas que colaboran realizando la encuesta se les ofrece un zumo de naranja natural recién exprimido. Se trata de una encuesta dividi-

●●●●

La campaña visitará todos los barrios para recoger la opiniones vecinales

da en dos partes. Por un lado se pregunta a los vecinos sobre los problemas más importantes que afectan a Paterna y, por otro lado las preguntas se dirigen a los comerciantes del municipio con el fin de conocer las dificultades a las que se enfrentan los diferentes sectores.

Por cada problema planteado el vecino o comerciante debe proponer la posible solución o las demandas que haría al Ayuntamiento para corregir los inconvenientes que detecta.

¿CÓMO CONSEGUIRLA?

Con el fin de facilitar el acceso a todos los interesados, las encuestas también pueden realizarse a través de la página web del Ayuntamiento o presencialmente en las oficinas de Atención al Ciudadano del Ayuntamiento y centros cívicos de los diferentes barrios. Además puede encontrarse en las oficinas de Asivalco en el polígono Fuente del Jarro, Gran Teatro Antonio Ferrandis y en el edificio de las empresas municipales en el Parque Tecnológico.

El alcalde de Paterna, Lorenzo Agustí, ha considerado necesario realizar un esfuerzo para "conseguir la mayor participación vecinal posible y para ello es preciso salir al encuentro del ciudadano para invitarle a dar su opinión y ayudarnos a seguir mejorando el municipio".

Sanidad se compromete a poner en marcha un Centro de Especialidades

También prometen un centro auxiliar en Santa Rita y una unidad Sintrón

PATERNA AL DÍA

● La Conselleria de Sanidad se ha comprometido con Paterna a comenzar cuanto antes las obras del ambulatorio de Lloma Llarga, poner en marcha un Centro de Especialidades, un centro auxiliar en Santa Rita y la implantación de una unidad de control del Sintrón.

Se trata de proyectos en los que la Conselleria asegura que ya está trabajando y que cuya puesta en marcha se concretará en una próxima visita al municipio del conseller de Sanidad, Manuel Cervera.

Esta información se la trasladó el secretario autonómico de Sanidad, Luis Rosado, y el director de asistencia sanitaria de zona, al alcalde de Paterna y a la concejala de Sanidad en una reunión que mantuvieron para tratar asuntos

sanitarios relacionados con el municipio.

NECESIDAD DE MEJORAS

Lorenzo Agustí consideró que “el esfuerzo realizado durante la presente legislatura por Ayuntamiento y Conselleria ha sido importante”, pero puso de manifiesto “la necesidad de que ambas administraciones continúen aportando para ofrecer a los vecinos de todos los barrios un óptimo servicio sanitario, situación que en Paterna se complica por la dispersión de los barrios motivo por el cual hay que redoblar el esfuerzo”, indicó.

El equipo de gobierno se marca estas mejoras como necesarias que se unen a los objetivos que consideran “ya cumplidos esta legislatura, caso de la apertura del centro de salud de La Canyada, la ampliación del centro de salud de Mas del Rosari La Coma, la próxima finalización del centro de salud de Campamento o la implantación de centros de salud provisionales en este barrio y en Lloma Llarga”.



Imagen de la reunión

PAD

La Policía desmantela un laboratorio de marihuana

El detenido almacenaba 1,5 kilos de droga y unas 200 bolsas de plástico

PATERNA AL DÍA

● La Policía Nacional de Paterna detuvo a un hombre de 36 años como presunto autor de un delito de tráfico de drogas, tras encontrar en su vivienda un laboratorio de marihuana.

Según ha informado la Jefatura Superior de Policía el hombre, de 36 años, almacenaba en su vivienda 1,5 kilogramos de marihuana, un laboratorio con tubos, bombillas, termostato y ventila-

dores, unas 200 bolsitas de plástico transparente para preparar las dosis, 300 euros y dos básculas.

OLOR SOSPECHOSO

Las investigaciones comenzaron cuando los policías tuvieron conocimiento de que en un domicilio de Paterna podría haber un laboratorio de marihuana y comprobaron que desde la calle se podía apreciar un olor característico de la sustancia.

A partir de ahí montaron un dispositivo de vigilancia en las inmediaciones de la vivienda y detuvieron al sospechoso. El detenido, de origen español y sin antecedentes policiales, pasó a disposición judicial.

Delegación de Gobierno pierde la mayoría de pleitos contra Paterna

A.S.

● De las 15 denuncias presentadas por Delegación de Gobierno contra el Ayuntamiento de Paterna desde 2007 por asuntos relacionados con el área de Personal, planeamiento urbanístico e infraestructuras, doce de ellas han sido favorables al consistorio y según informan fuentes municipales, cinco de las demandas presentadas se desestimaron y no llegaron a juicio. Por el momento, de todas las demandas contra Ayuntamiento, Delegación

no ha ganado ninguna y están en trámites la relacionada con la adjudicación del proyecto del auditorio, el PRI de Santa Rita y por la ampliación de un contrato por la elaboración de la Relación de Puestos de Trabajo que supuestamente sobrepasó el plazo acordado.

En relación a estas denuncias, los socialistas han acusado al alcalde de incumplir “la Ley de Contratos del Sector Público” y de que se le acumula la faena en los tribunales. Sin embargo, Lorenzo Agustí

ha defendido que “estas denuncias rozan lo absurdo y no tienen ningún fundamento. Prueba de ello es que el juez nunca les ha dado la razón porque no encuentra fundamento en sus denuncias”.

Para Agustí, “Delegación de Gobierno está haciendo un uso inútil de los recursos humanos y económicos de la Administración” y por otro lado, los propios funcionarios han transmitido su malestar por el hecho de que Delegación ponga en duda su trabajo.

ESTE PRECIO ES UN REGALO

SÓLO SI TE ABONAS ANTES DEL 28 DE FEBRERO

13,90€ mes
PRECIO SIN IVA

HASTA SEPTIEMBRE DE 2011

CANAL+ Liga + CANAL+

DIGITAL+

ANTENAS LAEL C/Miguel Hernández,3 Paterna (Valencia)
Teléfonos: 96 137 16 39 - 647 853 297
E-mail de contacto: lael@telefonica.net



Construirán una pista de skate en La Canyada

Verónica Alberola se compromete a instalarlo en el parque de la calle 133

AMPARO SANZ

“El que la sigue la consigue”. Este dicho se puede aplicar a un grupo de jóvenes de La Canyada que ha conseguido que la concejala de Juventud acepte su propuesta y acepte hacer una pista para monopatín en La Canyada, concretamente en el parque lineal de la calle 133, que actualmente está en proyecto.

La campaña de recogida de firmas que organizó un grupo de jóvenes de entre 13 y 15 años ha dado sus frutos y la concejala de Juventud, Verónica Alberola, se comprometió a convertir en una realidad el Skatepark tras una reunión mantenida el 9 de febrero con representantes de la Junta de Barrio de La Canyada y Javi, el impulsor de la iniciativa.

Los propios jóvenes han diseñado cómo quieren la pista y han



Imagen de la reunión con la concejala de Juventud

J. Bº La Canyada

pedido obstáculos de saltos, dos barandillas y varias plataformas en altura para poder realizar saltos. Para la ubicación de la zona de patinaje se propusieron tres

ubicaciones posibles. El Parque de la Pinada y los alrededores del IES fueron las otras opciones, pero se consideró más viable en el parque de la calle 133 porque las obras de adecuación de la zona y de la calle 238, que están presupuestadas en tres millones de euros, están incluidas en el Plan Confianza y este proyecto del skatepark se puede introducir en las mejoras de la obra que afecta al parque.

INICIATIVA

A raíz de la idea que les dio un residente molesto porque patinaban junto a su vivienda, una decena de jóvenes comenzó a recoger firmas entre los vecinos. En sólo unas semanas consiguieron 600 rúbricas que avalaban su propuesta y las presentaron a la Junta de Barrio.

Con esta movilización los jóvenes han hecho posible su petición y se espera que en unos meses podrán ir con su monopatín en una zona adaptada para sus necesidades.



Grupo de jóvenes que impulsaron la recogida de firmas

A.S.

El Ayuntamiento exige la retirada de una pancarta de contenido electoral

Compromís quitó el cartel cuando conoció la denuncia municipal

PATERNA AL DÍA

La teniente alcalde del área de Convivencia, María Villajos, solicitó a los grupos Bloc, Iniciativa y Els Verds la retirada de una pancarta que colgaba de dos pinos en la calle 30 de la Canyada, frente al centro de salud.

El mismo día que conocieron la denuncia, la coalición retiró la pancarta, pero no entendieron por qué ha llegado ahora la crítica por el cartel cuando lleva colgada desde las Elecciones pasadas.

Según fuentes municipales, la denuncia llegó por iniciativa de vecinos de la zona, que enviaron un escrito al Ayuntamiento soli-

citando la retirada de la pancarta porque, a su juicio, suponía un “incumplimiento de la ley de propaganda electoral y de medio ambiente”. Recibida la denuncia, fue tramitada por los técnicos municipales del área y Policía Local, al constituir una infracción tipificada en el artículo número 8 de la Ordenanza Municipal de Convivencia.

En virtud de dicha ordenanza, la concejala de Movilidad dio a los partidos un plazo de quince días improrrogables para proceder a la retirada de la misma. Sin embargo, fuentes de Compromís indican que retiraron el cartel antes de que les llegara el aviso oficialmente. “Leímos el sábado en prensa la denuncia y ese mismo día la retiramos, mientras la solicitud por parte de la concejala la recibimos el lunes, dos días más tarde”, añaden.



Imagen del cartel en la calle 30 que ya se ha retirado

PAD

MERCADO DEL TRUEQUE

La asociación Cultura en Acció (CuA) organizó en La Canyada el primer mercado del trueque el fin de semana del 12 y 13 de febrero. Los participantes aportaron objetos (ropa, libros, muebles, instrumentos musicales, juguetes, bisutería, elementos de decoración, menaje...) que intercambiaron con cosas que habían aportado otras personas.

La CuA pretende con estos mercados de trueque hacer una llamada a la reflexión sobre la necesidad de reducir el consumo y de relegar a un segundo plano el valor monetario de las cosas a favor de su valor de uso. El próximo mercado de trueque será el próximo domingo 6 de marzo, a partir de las 13 horas, en el jardín del centro social de la Canyada.



PAD

EXCURSIÓN A BENIGANIM

La asociación de Mujeres de La Canyada visitó Beniganim el pasado 22 de enero. Aprovechando el día de Santa Inés visitaron en el Monasterio de la Púrisima Concepción de San José y Beata Inés, visitaron el pueblo y disfrutaron de una típica comida de allí. Alrededor de 54 personas acudieron a la excursión, lo que para la asociación es todo un éxito de asistencia.



AMM La Canyada



Contenedores en el barrio de La Canyada

PAD

Estudiarán la reubicación de contenedores para favorecer el reciclaje

AMPARO SANZ

El Ayuntamiento de Paterna estudiará la ubicación de los contenedores de diferentes tipos en la vía pública para plantear posibles cambios y facilitar así que los vecinos puedan reciclar con más comodidad, atendiendo a las peticiones vecinales, de comercios o grupos políticos.

Esta decisión la ha transmitido la concejala del área de Infraestructuras, Inmaculada Contelles, tras una reunión con la Junta de Barrio de La Canyada, en la que se plantearon quejas sobre la recogida de residuos en el barrio.

NUEVOS CONTENEDORES

La implantación de nuevos contenedores también se someterá a estudio, pero supone un coste mayor, según han informado técnicos municipales, ya que cada nuevo

recipiente tiene un coste de 900 euros por su compra y 530 euros por el mantenimiento.

Actualmente hay en La Canyada 60 puntos de recogida de envases ligeros, que supone un coste de 38.500 euros anuales y desde el área han indicado que se encuentran dentro de la ratio de contenedores que debe haber en función de la población que hay. Contenedores de papel hay 23, de vidrio 37 y de basura orgánica 530, por lo que desde el área consideran inviable por el coste que haya un contenedor de reciclaje por cada uno de basura orgánica, pero se estudiará ampliar el número actual.

El grupo Compromís per Paterna ha reclamado en varias ocasiones el aumento de contenedores de reciclaje porque consideran que si la población los tiene cerca de casa es más fácil que reciclen.

Las cifras



- 23** contenedores de papel
- 37** contenedores de vidrio
- 60** contenedores de envases ligeros
- 530** contenedores de basura orgánica

* estas cifras corresponden a los contenedores que hay en La Canyada

El retén de la Policía y la oficina de Atención al Ciudadano estarán en la entrada de la calle 29

Se quiere poner en marcha el segundo semestre de 2011

PATERNA AL DÍA

El Ayuntamiento trabaja en la firma de un convenio con los propietarios de un terreno ubicado en el acceso principal al barrio por la calle 29 para instalar allí el retén policial 24 horas que dará

servicio a esta área residencial. Paralelamente a la obtención de los terrenos necesarios, se dispone ya del proyecto básico del futuro retén y la oficina de atención al ciudadano que estarán unidos en un mismo edificio, con unas instalaciones de 190 m².

Técnicos municipales y asesores están trabajando en el proyecto para que pueda ser una realidad en el segundo semestre del presente año 2011.



Imagen virtual de cómo será el futuro retén de la Policía en La Canyada



PAD



ESCUELA INFANTIL **MI COLE**

INFORMACIÓN
CITA PREVIA
96 132 33 33
www.centroeducativomicole.es

CENTRO DE EDUCACIÓN INFANTIL AUTORIZADO POR LA CONSELLERIA DE EDUCACIÓN

CENTRO SUBVENCIONADO PARCIALMENTE POR LA CONSELLERIA DE EDUCACIÓN

- Horario de 7,30 a 19,00h. - Niños de 4 meses a 3 años.
- Estimulación temprana. - Gabinete psicopedagógico.
- Inglés.

guardería **BILINGÜE**
FEBRERO y MARZO

- 50 % dto en Matrícula
- 10 % Educación (2 primeros meses)
- 10 % Educación todo el curso (si estás en paro)



LITTLE FRIENDS
...un lugar para crecer

C/502 nº 27 La Cañada - telf. 615 977 137



Anúnciate en
Canyada Verda

Teléfono 96 136 56 73

Sahara Lliure lleva más de 3.000 kilos de alimentos a los refugiados saharauis

PATERNA AL DÍA

● Miembros de la ONG Sahara Lliure, que acogen a niños saharauis en el programa "Vacances en Pau", viajaron a los campamentos de refugiados saharauis en Tindouf (Argelia). En este viaje se entregó en la Escuela de Educación e Integración (Centro de discapacitados) varias cajas de medicinas, material sanitario y de higiene, que se portaron por miembros de la ONG.

En total desde Paterna se han enviado 3.100 kilos de alimentos y 200 kilos de ayuda humanitaria principalmente medicinas y material sanitario y en total 54.000 kilos de alimentos de todas las asociaciones de la Federación de Ayuda al Pueblo Saharaui.

En la campaña de recogida

de alimentos de este año se ha conseguido superar las expectativas, y recoger más comida que el pasado año, gracias a la colaboración de los colegios y escuelas infantiles de Paterna. También han colaborado otras poblaciones como, La Pobla de Valbona, Chiva, Cheste, Vila-marxant y Foios.

ACOGIMIENTO FAMILIAR

A partir de ahora la ONG Sahara Lliure recogerá los datos de las familias que estén interesadas en el acogimiento de un niño o niña durante el verano, colaborando en la Campaña "Vacances en Pau", llamando al teléfono 650 647 627 o en el correo electrónico de la asociación "sahara_lliu-re_paterna@hotmail.com", para concertar una entrevista.



Familias paternereras en los campamentos de refugiados saharauis

PAD

Los socialistas convocan la II edición de los Premios Sintonía

PATERNA AL DÍA

● El PSPV-PSOE de Paterna ha convocado la II Edición de sus Premios Sintonía, unos galardones creados el año pasado por el partido con el objetivo de reconocer y distinguir la labor que realizan los diferentes agentes sociales, económicos y culturales de Paterna.

Hasta el próximo 27 de febrero, pueden concurrir a estos premios todas aquellas personas físicas o jurídicas, organizaciones, entidades e instituciones cuyo domicilio social se encuentre dentro del término municipal de Paterna.

PREMIO FRANCISCO BORRUEY

Como en la anterior edición, las categorías convocadas son las de Libertad, Igualdad, Solidaridad y Justicia Social. Pero además, este año, como novedad, se ha instaurado el Premio Especial "Francisco Borruey", en reconocimiento a aquella persona o institución que más haya contribuido durante 2010 a mejorar la sociedad paternerera. Los interesados pueden informarse en la página web del partido y entregar la documentación en la sede socialista.



Celebración de una pasada edición

PAD

Paterna celebrará el Día de Andalucía el 20 de febrero

Un espectáculo flamenco llenará el teatro Capri de esencia andaluza

PATERNA AL DÍA

● El Centro Cultural Andaluz de Paterna celebrará el próximo 20 de febrero el Día de Andalucía. Como cada año, los miembros de la asociación han preparado un día repleto de actividades que comenzará a las once de la mañana con

una misa rociera en la iglesia de San Pedro Apóstol.

El coro del Centro Cultural será el encargado de poner la voz a la misa y de darle sabor andaluz. A las doce de la mañana será la recepción de autoridades en el teatro Capri y poco después comenzará un espectáculo en el que además de la asociación paternerera participará el cuadro de baile de la Asociación de Amigos de la Cultura Andaluza de Torrent. La fiesta culminará con un vino de honor en la sede del Centro Cultural Andaluz.

Comienza el curso agricultura ecológica de la Granja Julia

El objetivo es potenciar la huerta paternerera mediante el cultivo

sus propios alimentos ecológicos en el Parque Natural del Turia.

La duración de las clases será de 50 horas y el coste es de 12 euros. Los interesados en participar en esta iniciativa ecológica pueden llamar a los teléfonos 680 328 766 (Paco) o al 96 137 07 97 (Susi).

Este curso tiene como objetivo potenciar la huerta paternerera y ver la evolución en un entorno natural de los alimentos que luego se consumirán.

PATERNA AL DÍA

● El 16 de febrero el Centro de Educación Medioambiental 'Granja Julia' comenzó el noveno curso de agricultura ecológica. Las clases se centrarán en la teoría y la práctica, ya que los alumnos aprenderán a cultivar



Un grupo de mujeres cultivando sus huertos de ocio en 2010

A.S.

Diseñamos tu sitio web

Tanto si necesitas una nueva web, como si quieres rediseñar tu página actual, te ofrecemos todo lo que necesitas para llevar tu proyecto a internet. Consúltanos.

grupokultea
comunicación • medios



Imagen del tejo ganador

Bonsái Paterna

Bonsái Paterna consolida su concurso nacional

Ejemplares de toda España se expusieron en La Canyada

PATERNA AL DÍA

La asociación Bonsái Paterna celebró los días 12 y 13 de febrero la 4ª edición de su exposición y 3ª del concurso de bonsáis en el Centro Social de La Canyada. El concurso, de ámbito nacional, contó con cerca de 40 árboles, con un elevado nivel de calidad. Este año, como novedad, se realizó también un concurso específico de "shoin", denominación de los bonsáis menores de 25 cm de altura, que causaron sensación entre los numerosos visitantes que acudieron a la muestra.

Aficionados de toda España trasladaron con gran mimo sus ejemplares de bonsáis hasta Paterna para mostrar su belleza y finalmente, el ganador absoluto del concurso fue un tejo, propiedad del barcelonés Xavier Massanet.

También se dieron premios al mejor árbol caduco, al mejor shoin, mejor composición y el premio del público.

Este certamen se ha consolidado ya como uno de los más importantes a nivel nacional, junto al concurso municipal de Alcobendas y la Mostra Nishikiten de Barcelona. Se celebra cada dos años y en esta ocasión ha contado con el respaldo del Ayuntamiento y la Diputación de Valencia.



Ejemplar de pino silvestre PAD

Paterna celebra el día de la matanza del cerdo

La Asociación Cultural Castilla-La Mancha organizó la celebración



Algunas componentes de la asociación ataviadas para la ocasión

paterna.biz

PATERNA AL DÍA

La matanza del cerdo es una tradición muy arraigada en muchos pueblos y la asociación Cultural Castilla-La Mancha Ro-cinante ha querido que Paterna también cuente con esta particular fiesta. El pasado sábado 12 de febrero, miembros de la asociación recrearon en la calle Alborgí esta histórica celebración y enseñaron a los curiosos cómo se hacen las longanizas y el embutido, así como a aprovechar todas las partes del animal.

Aunque el cerdo ya estaba muerto por motivos sanitarios, la asociación castellanomanche-

ga presidida por Emilia Arribas, escenificó su muerte y después comenzaron el despiece del animal para realizar los embutidos, jamones y otros manjares.

Los miembros del Centro Cultural de Castilla-La Mancha Ro-

cinante, quisieron recordar así esta tradición tan arraigada en sus lugares de origen y que todavía se realiza en muchos pueblos del interior de la Comunidad Valenciana y de otros rincones de España.



Preparando las longanizas

paterna.biz



Enseñaron cómo se prepara el embutido y se aprovechan las partes del animal



PSPV-PSOE

EXPOSICIÓN DE SOCARRATS Y ESCULTURAS

La sede del PSPV-PSOE de Paterna acoge, hasta el próximo 18 de febrero, una selección de socarrats y esculturas cerámicas a cargo de las artistas Amparo García y Nora Pastor. Los paternerinos que quieren contemplar esta colección pueden hacerlo de lunes a sábado de 18 a 21 horas. Se trata de una muestra en la que se puede apreciar el dominio que las autoras tienen de las técnicas de artesanía manisera y la sutileza de la decoración que imprimen a sus singulares piezas.



E. Oliver

PREMIO QUIJOTE DE FOTOGRAFÍA

Tras conseguir recientemente el Premio Nacional de fotografía y el premio Principado de Asturias en reportaje de boda, el fotógrafo paternerino Enrique Oliver ha ganado el Premio Quijote 2011. Un galardón que está impulsado por la Asociación de Fotógrafos Profesionales de Castilla-La Mancha.

Oliver ha ganado el premio en la modalidad de Reportaje de Boda con una imagen de una novia a los pies de una gran escalera que transmite cierto halo de misterio. Al certamen se presentaron más de 200 autores de todo el país y para el fotógrafo paternerino es todo un honor recibir este galardón ya que el nivel era muy alto.

Antonio Aguilera recibe la insignia de oro del Centro Musical

Anteriormente sólo se había concedido al Ayuntamiento de Paterna

PATERNA AL DÍA

● El Centro Musical Paternense celebró el 30 de enero un nuevo concierto en el auditorio que sirvió para entregar al presidente, Antonio Aguilera, la insignia de oro de la sociedad.

Un reconocimiento que hasta el momento la entidad cultural únicamente había concedido al Ayuntamiento de Paterna. Por eso, Aguilera, que está vinculado a la sociedad musical desde hace 30 años y lleva ocho como presidente, se mostró enormemente orgulloso y muy sorprendido con el galardón.

La concesión de esta insignia llegó de manos de la Junta Directiva en reconocimiento de su labor

por la música y como recompensa por todo su esfuerzo. "Si un día tiene 24 horas, son 25 las que él dedica a nuestra sociedad, dejando para después muchas veces su salud, la familia y las obligaciones que tiene como marido, padre y abuelo", indicaron desde el Centro Musical.



Aguilera recibiendo la insignia

Vier

El mago Magic Dexter actúa en el Circuit Jove

PATERNA AL DÍA

● La cuarta jornada del Circuit Jove contó con la presencia del mago Magic Dexter. Entre truco y truco, Dexter intercaló monólogos e historias personales haciendo mucho más atractivo el espectáculo.

Jugando con la complacencia de los asistentes, sus rutinas ilusionistas presentan siempre una solución obvia, momento que aprovecha para dar la vuelta al espectáculo y dejar al espectador boquiabierto.

Tras una hora de carcajadas y el aplauso unánime del público,

la magia volvió a mantenerse en el escenario con la actuación de Dj Kike Romero, quien tomó el relevo a Magic Dexter con una sesión de música de ambiente. El jueves 17 de febrero, el Circuit Jove retomó la programación con la actuación del grupo de Pop Rock Equilibrio Perfecto.

PRÓXIMAS ACTUACIONES

El 24 de febrero habrá a partir de las diez de la noche un monólogo de Rafa Forner y una sesión de DJ's. El 3 de marzo será el turno de los grupos locales de pop rock Jarana y Automatic.



El mago, durante su actuación

PAD

Agenda

●●●● Teatro

100% Tricycle

25 de febrero | 20:30 h.
Gran Teatro



Tibidabo

5 de marzo | 20:30 h.
Gran Teatro



●●●● Eventos

Gala benéfica UNICEF

19 de febrero | 22:00 h.
Gran Teatro

●●●● Exposiciones

Exposición del Ninot

Del 28 de febrero al 9 de marzo
Gran Teatro Antonio Ferrandis

Antonio Machado, 1936-1938

Del 18 de febrero al 22 de marzo
Centro Social La Canyada. Organizada por la asociación Trobades

●●●● Circuit Jove

Rafa Forner (monólogo)

Jueves 24 de febrero
Sala Projecte el Molí

Concierto Automatic y Jarana

Jueves 3 de marzo
Sala Projecte el Molí

Abren el plazo para participar en la Feria Comercial y la Pasarela

La Pasarela de la Moda será el 16 de abril y la Feria el 7 y 8 de mayo

PATERNA AL DÍA

● Tras el éxito de la pasada edición de la Feria comercial, la Agencia para el Fomento de la Innovación Comercial (AFIC) de Paterna, ha abierto el plazo de inscripción para aquellos establecimientos que estén interesados en participar en la VIII Feria comercial de Paterna, que se celebrará los próximos días 7 y 8 de mayo.

También se ha abierto el plazo para los comercios que quieran participar en la Pasarela de la Moda, que se celebrará el sábado 16 de abril en la Cova Gran. Los comercios interesados pueden ser de cualquier sector y la participación es forma gratuita.

Desde la AFIC animan a todos los comerciantes paternereros a formar parte de estas iniciativas, ya que son una buena manera de

darse a conocer y promocionar sus productos.

INSCRIPCIONES

Los interesados deberán entregar la ficha de inscripción cumplimentada en la Oficina AFIC, situada en la tercera planta del Ayuntamiento. Además deberán facilitar la autorización firmada de las condiciones de participación.



Feria de 2010

PAD



Paterna al día, la mejor forma de dar a conocer tu negocio

infórmate: **96 136 56 73**

¡Síguenos!



Paterna al día

Falleras y autoridades visitan las fallas municipales de 2011

Los monumentos costarán 39.000 euros y, como en años anteriores, estarán patrocinados



Detalle de la falla infantil PAD



Las representantes falleras junto a las autoridades durante la visita a la falla PAD

PATERNA AL DÍA

Una nutrida representación del mundo fallero de Paterna visitó el domingo seis de febrero los talleres en los que van cobrando forma los monumentos de Junta Local Fallera de Paterna. La expedición iba encabezada por las Falleras Mayores de 2011, Noelia Ruiz y Marina Pilar Minguet, acompañadas por sus respectivas Cortes de Honor.

Acompañados por más de un centenar de falleros, y también por el alcalde, Lorenzo Agustí, la concejala de Cultura, Elena Martínez,

y el presidente de Junta Local, Domingo Martínez, la comitiva pudo contemplar el buen estado de ejecución de las fallas a apenas a un mes de su traslado a la plaza del Ayuntamiento.

TEMAS PATERNOS

Los monumentos cuentan con un presupuesto de 30.000 euros para el grande y 9.000 euros para el infantil, y como todos los años se financiarán a través de patrocinadores, sin que suponga ningún coste para las arcas municipales, según informan fuentes municipales.



Los representantes falleros pudieron ver 'in situ' la evolución de los monumentos

La falla municipal lleva por lema "I love Paterna" y es obra del artista José Espinosa que siempre ha destacado por su fina capacidad para la sátira, que le ha hecho merecedor de varios premios a la crítica local en el municipio. Se es-

pera de esta falla que refleje con humor las contrariedades a las que tienen que hacer frente los vecinos y políticos de la Vila de Paterna como es el caso de las talas de pinos en La Vallesa, las molestias que ocasionan los festeros a otros vecinos o la polémica normativa europea sobre pirotecnia.

El monumento infantil es obra del artista Raúl Sebastián y tiene por lema "Carnavales". Se trata de un monumento realizado con gran esmero que exporta a las calles de Paterna la belleza de los carnavales de Venecia.

Alborgí celebra los Carnavales el 5 de marzo

PATERNA AL DÍA

Los tradicionales Carnavales que cada año organiza la asociación de Vecinos de Alborgí se celebrarán el próximo 5 de marzo por las calles del barrio.

A partir de las cinco de la tarde los disfraces y la música de la charanga y de la colla Gatzara serán los protagonistas para satirizar algunos de los problemas con los que se encuentran los vecinos. Como cada año, la sardina será la portadora de los lemas reivindicativos y partirá desde el colegio Vicente Mertes hasta el parque de Alborgí, donde habrá una degustación de chocolate y se quemará la sardina.

En el parque también se entregarán premios a los ganadores del concurso de disfraces y el centro de día de Alborgí colaborará con las actuaciones de play-backs. Con la asociación vecinal también colaborarán la asociación cultural de Castilla-La Mancha y Paterna te da la mano.

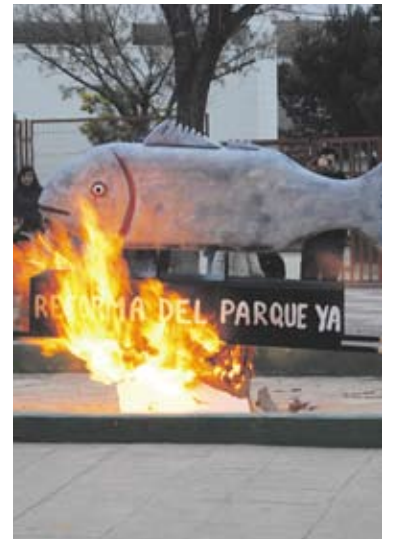

Quema de la sardina en 2010 PAD



Multipaterna

ENTREGA SOLIDARIA

La presidenta de la asociación de comerciantes Multipaterna, Dioní Tera, junto con el concejal de Comercio, Luis Cifre, entregaron al párroco de la iglesia de San Pedro, José Luis Llopis, el dinero que se recaudó en el belén solidario que se pudo visitar durante las Navidades. La cantidad recogida se destinará a Cáritas.



paterna.biz

PRESENTACIÓN MARIANO BENLLIURE

La Falla Mariano Benlliure-Poeta Zorrilla de Paterna presentó y exaltó a sus Falleras Mayores para el ejercicio 2.011 el sábado 12 de febrero, en medio de una mezcla de sentimientos que hicieron vibrar al público asistente en aplausos y vítores. Claudia del Río Parra, Fallera Mayor Infantil, fue presentada como la representante de la comisión para las Fallas de este año. Vanesa Hervás ocupará el puesto de Fallera Mayor.

Interpenyes prepara la II Escoleta del Foc

Será el 12 de marzo y enseñará a los niños el buen uso de los cohetes

PATERNA AL DÍA

Tras el éxito de la escuela del fuego en el año 2010 en la que participaron cerca de 40 niños, la Federació de Interpenyes de Paterna, va a poner en marcha la segunda edición de este acto que tiene como principal objetivo mantener activas las tradiciones y costumbres relacionadas con el fuego y la pólvora.

Todos los niños de Paterna de edades comprendidas entre los 6 y 12 años están invitados a participar en la II Escoleta de Foc que se celebrará el próximo 12 de marzo en la Antigua Casa de la Cultura de Paterna.

Este curso, impartido por los más veteranos tiradores de Paterna, tiene como objetivo educar al mayor número de niños de nuestro municipio en el buen uso del cohete desde el modo de transportarlo hasta la forma correcta de tirarlo con el fin de minimizar al máximo posible accidentes que pu-

diesen ocurrir. Además los niños también recibirán un curso de primeros auxilios e información para actuar ante casos de quemaduras.

quemaduras.

Para inscribirse y poder participar en este acto, el representante legal del menor deberá rellenar el formulario de solicitud y entregarlo firmado en la sede de la Federació de Interpenyes, ubicada en la estación de Paterna, el viernes 25 de febrero y el 4 de marzo o bien enviarlo escaneado por correo electrónico a info@interpenyespaterna.org

CORDÀ INFANTIL

El año pasado se impulsó la I Escoleta del Foc que culminó con una Cordà infantil que se celebró durante las Fiestas Mayores y que fue uno de los actos más curiosos de los relacionados con la pólvora. Así se inculca desde pequeños la pasión por la pólvora, pero a su vez se enseñan las medidas de seguridad necesarias para tener respeto a los cohetes y saber que su disparo no se trata de un juego.



Javier Montaner, de Yuballa, será el pregonero del Mig Any 2011

El comparsero tomará el relevo del primer pregonero, Enrique Agustí

PATERNA AL DÍA

La Federación de Intercomparsas de Paterna ya ha elegido al pregonero para el Mig Any. Javier Montaner de la Comparsa de Moros negros Yuballa, será el encargado de dar inicio a la fiesta desde el balcón del Ayuntamiento.

Javi, festero hasta la médula, ha sido presidente de su comparsa durante dos años y siempre ha colaborado en todo lo que "huela a fiesta".

El comparsero de Yuballa toma así el relevo del I pregonero del Mig Any, Enrique Agustí.



El pregonero de 2011 y el de 2010

Intercomparsas

El rincón de la luna

Carmen PLÁ



El mes del amor

El mes de febrero siempre me ha gustado mucho por varias razones. La primera, porque es un mes muy corto y le da la mano a marzo, que nos trae la luz, la música, las flores, y la primavera. También, es San Valentín que nos ayuda a encontrar el amor, aunque el amor vive con todos nosotros, lo que ocurre es que a veces, no sabemos como utilizarlo. No sólo es amor el que sienten las parejas, amor es todo lo que nos rodea; es un sentimiento tan profundo que creo que sin él, no podríamos vivir.

Así es que, este mes el día catorce ya lo sabéis, a regalar cosas a todo el mundo. Y, no me refiero a un regalo con lazo y caja, hay tantas, y tantas cosas que regalar y que encima son gratuitas, que es una pena que no las regalemos. Podríamos empezar por ejemplo, regalando una sonrisa a todas las personas que nos ven. Llamando a amigos y a familiares, que por pereza o falta de tiempo, no lo hacemos. También, podemos visitar a los enfermos o a los ancianos en las residencias y en los hospitales. ¿Sabéis lo que os digo?, pues, que a lo mejor este mes, como tenemos que ir a la Asociación Humanitaria Enamorados de la Poesía y de la Música a recitar a la Residencia de La Cañada, y a la Casa de la Cultura de Vilamarxant, si me da tiempo, les vamos a escribir y a regalar a cada uno, un bonito poema ¿qué os parece?, ¿a que no hace falta un gran regalo para demostrar el cariño y el amor por los demás?.

Algunos dirán: es que yo no voy a las residencias y tampoco sé escribir poemas. Da lo mismo, no hace falta saber escribir poesía, os voy a dar una idea que yo, voy a hacer. He pensado, comprar un trozo grande de cartulina roja y dibujar

tantos corazones como puedan caber en ella. Después, los voy a recortar y en el centro del corazón pondré el nombre de la persona a la que se lo voy a regalar, y además escribiré unas bonitas palabras que me salgan del corazón, después pintaré el nombre y el borde del corazón de purpurina de colores, y ese corazón se puede utilizar de separador de libros, o para un adorno.

A parte de todo esto que os he explicado, este bonito mes, también me regaló a mi madre, ya que nació el día ocho de Febrero, por lo tanto este mes, ha cumplido en el cielo, noventa y cuatro años y digo en el cielo, porque estoy segura que en el, también se cumplen años, y que también hay flores, estrellas, amor, ríos, montes, animalitos, en fin, que allí arriba están todas las buenas personas que nos quieren y nos protegen. Así es que, hay que mirar de vez en cuando al cielo, para que sepan que nos acordamos mucho de ellos (y en este mes del amor, más todavía).

Días después de su cumpleaños fuimos a recitar a una residencia de Sagunto, fuimos porque allí está la madre de unos amigos míos, y que es tía de mi amiga y poeta, Amparo Cabeza. El recital fue muy emocionante, la madre de mis amigos lloraba de emoción. La verdad, es que al abrazarla, era como si estuviera abrazando a mi madre. Por eso amigos, ya veis que el amor está en todo el Universo, y sobre todo en el cielo hay mucho, porque sólo al cielo van las buenas personas, las demás están por ahí, "quien sabe donde".

La Luna se llama: LUNA ACELERADA. EL REFRÁN: Febrerillo, Febrerillo, aumenta mi dinerillo. EL CONSEJO: Llevar algo rojo favorece el valor y la voluntad.

Invierno: época de gripes y resfriados

RAQUEL PARRONDO

Farmacéutica

● Con la llegada del invierno y el frío nuestras vías respiratorias, son amenazadas por virus y bacterias, provocando los resfriados o estados gripales.

LOS RESFRIADOS

Se trata de un enfermedad que se produce por una bajada de las defensas mediante los virus llamados coronavirus o rinovirus. El resfriado común, se conoce con el nombre de infección viral de las vías respiratorias altas dado que los síntomas con más presencia son en la nariz: la congestión nasal, la rinorrea y los estornudos. Estos, son una rápida forma de contagio. Una vez infectado, los síntomas empiezan en 2 ó 3 días. La irritación en la nariz y en la garganta son el primer signo, seguido por estornudos y secreción nasal acuosa.

Una vez comenzado el proceso, en 2 o 3 días más, estas secreciones, se vuelven más espesas. Ésto es propio del resfriado pero no por la que se deban tomar antibióticos sin prescripción médica.

Por otra parte, destacar que los resfriados en adultos no producen fiebre, pero pueden ir unidos a: tos, disminución del apetito, ojos llorosos, y dolores musculares, cabeza o garganta.

Generalmente, desaparece en unos 7 días aunque síntomas como el de la tos, pueden tardar un poco más. Si dura más tiempo, consulte con el médico.

LA GRIPE

Es causada por el virus Influenza y puede ser a su vez de tipo A o B. En climas templados, la gripe de tipo A llega a finales del invierno y comienzos de la primavera,



Durante el invierno los resfriados son muy comunes

PAD

mientras que la de tipo B puede aparecer en cualquier época. La forma de contagio es similar a la del resfriado y sólo la podemos padecer una vez al año siendo muy contagiosa, haciendo indispensable que las personas de riesgo deban vacunarse. Esta vacuna evita el ataque del virus y si lo hace, será menos virulenta.

Gripe y resfriados, poseen síntomas comunes: congestión nasal, tos o dolores de cabeza. Sin embargo, la diferencia es que la gripe produce fiebres altas, escalofríos, sudores, náuseas y dolores musculares, especialmente en espalda, brazos y piernas que revertirán en 7-10 días.

En ninguno de los casos, es adecuado el uso de antibióticos, ya que son útiles para prevenir complicaciones y siempre bajo

preinscripción médica. El uso incorrecto de antibióticos, hace que nuestro organismo cree resistencias y haga que puedan no ser eficaces sean necesarios.

A nivel farmacéutico, existen medicamentos que no necesitan receta y ayudan a paliarlos.

CONSEJOS

Consejos para calmar los síntomas de gripe o resfriado son:

- Descansar mucho; especialmente mientras haya fiebre.
- Dejar de fumar y evitar el alcohol.
- Tomar líquidos en abundancia.
- Hacer gárgaras de agua con sal varias veces al día.
- Usar gotas para la nariz de solución salina.

Dado que la principal causa de que los virus entren en nuestro organismo es la bajada de las defensas, podemos aumentarlas mediante productos naturales como el Propolis o la Echinacea.

Para más información sobre éste u otros temas, o indicarnos temas a tratar, poneros en contacto en: info@kncosmetics.com



El antibiótico debe tomarse bajo la supervisión médica



Salud dental

Dr. Javier SATORRES

Tabaco y salud bucal

Está de actualidad la polémica alrededor de la ley anti-tabaco y sus consecuencias. A raíz de ella, mucha gente está planteándose dejar este hábito tan perjudicial para nuestra salud.

Para aquellos que aún tengan dudas al respecto simplemente vamos a repasar algunos de los aspectos relacionados con el tabaco y sus repercusiones en nuestro estado bucal ya que la boca es el primer receptor del humo del tabaco aspirado del cigarrillo, de modo que su presencia afecta a todos los órganos bucales.

La mayoría de los dentistas no habla con sus pacientes sobre su hábito de fumar por temor a importunarlos y a que éstos dejen de visitarlos, sin embargo, es una obligación de nosotros, los dentistas, el preocuparnos de este tema si queremos mejorar nuestra práctica clínica y ayudar a nuestros pacientes generando una empatía agradable, en la que el paciente se sienta más querido ya que se preocupa por su salud.

El hábito de fumar, según numerosos estudios, contribuye en el desarrollo de enfermedades periodontales (de la encía) además de hacerlas más graves en comparación con personas no fumadoras, lo que puede acelerar la pérdida de los dientes.

El tabaco, además, altera la respuesta inmune contra las infecciones, disminuye la capacidad de reparar los tejidos de la boca y retarda la cicatrización de las heridas, lo que provoca que una simple extracción pueda convertirse en un tratamiento con un postoperatorio molesto si

se fuma durante el mismo, favoreciendo la infección de la herida y dificultando su curación con el consecuente aumento de las molestias. Con todo esto, en algunos casos incluso puede empeorar el pronóstico de estos tratamientos.

El humo del tabaco aumenta también las probabilidades de padecer caries dental, ya que el tabaco produce la reducción de la encía y la raíz del diente queda al descubierto, con lo que es más propensa a la aparición de caries.

El tabaco altera también la flora microbiana bucal. Esto tiene consecuencias directas a la aparición de halitosis (mal aliento). Por otra parte, el humo del cigarrillo provoca lesiones en la mucosa oral cuya evolución puede degenerar en un carcinoma.

Además de todo lo anterior también está el aspecto estético ya que los dientes se tiñen de un color pardo amarronado y son más propensos a la aparición de sarro, aumentando el riesgo de gingivitis.

Por todo esto, es muy importante concienciar a las personas de esta situación pero no asustándoles, sino mostrando todas las ventajas de dejar el tabaco a un lado. Por lo tanto, ¿por qué dejar de fumar? Simple, le ayudará a reducir las posibilidades de producir cáncer de boca y labio, su dentadura volverá a brillar y evitará además su pérdida reduciendo el riesgo de enfermedad periodontal, mejorará sus sentidos del gusto y olfato, mejorará el resultado de sus tratamientos dentales y dejará de sufrir la desagradable halitosis entre otros efectos positivos.



¿Hasta cuando vas a esperar para arreglarte la boca...?



C/Maestra Mariana Colás, 28 Paterna

•HORARIO•

Mañanas de 10:00 a 14:00 h.
Tardes de 16:30 a 21:00 h.

Limpieza bucal **GRATUITA**
Kit cepillado de **REGALO**
Revisión y Presupuesto **GRATIS**
Rx Panorámica **SIN COSTE**

LOS MEJORES PRECIOS

- Empaste simple..... 29 €
- Endodancia (desde)..... 99 €
- Prótesis completa (cada arcada).... 349 €
- Coronas cerámicas 169 €

LA MEJOR SOLUCIÓN

Implante dental desde **595€**

12 meses sin intereses

y hasta 5 años de financiación

Blanqueamiento dental desde **159€**

Servicio de laboratorio express

GARANTÍA Garantía por escrito en prótesis dentales



Clínica Dental Satorres
Tu clínica dental

961 436 566

625 383 897

¡PIDE CITA HOY MISMO!

Veteranos del Valencia ganan al Hércules en el Gerardo Salvador

Históricos jugadores como Arias, Bartual, Subirats o Curro Torres jugaron en Paterna



Foto de equipo de los veteranos que jugaron en el Gerardo Salvador

PAD

PATERNA AL DÍA

El Gerardo Salvador se llenó el domingo 6 de febrero de caras conocidas del Valencia C.F. Los exjugadores del equipo ché hicieron las delicias de los pateneros con la disputa del partido correspondiente a la cuarta jornada de la Liga de la Zona de Levante de Veteranos.

Jugadores míticos como Llorens, Bartual, Juan Sánchez, Arias, Curro Torres, Garrido, Subirats o Ciraolo mostraron que todavía están en forma al ganar por 5 tantos a 0 al Hércules, donde destacó la presencia del alicantino, Héctor Rojo, ex concursante del programa televisivo Operación Triunfo.

Además del Valencia y el Hércules la liga de veteranos la componen otros cinco equipos. Elche,



Jugaron en Paterna la cuarta jornada de la liga de veteranos de la zona de Levante

Castellón, Olímpic de Xàtiva, Cartagena y Albacete completan los siete equipos que componen la zona de Levante.

El próximo encuentro que disputará el equipo valencianista en casa le medirá al Albacete, y se está valorando que el partido vuelva a disputarse en el Gerardo Salvador dada la grandísima acogida que tuvo el equipo por parte de la afición local en su enfrentamiento ante el conjunto blanquiazul.



Los jugadores del Valencia C.F. antes de salir al terreno de juego

PAD

El club de ajedrez se mantiene segundo en la clasificación

PATERNA AL DÍA

El club de ajedrez Mudanval-Paterna A fue derrotado en la 4ª jornada por el Ateneo Marítimo B (3,5-4,5) y ganó en la 5ª al Burjassot B (6-2). Con estos resultados figura en la 2ª posición de la 2ª División Autonómica Grupo Norte, a un punto de distancia del Villarreal, primer clasificado. Mudanval-Paterna B perdió en

la 4ª jornada contra el Zungwang B (2,5-5,5) y ganó en la 5ª al Meliana (5-3). Con estos resultados figura también en la 2ª posición de su categoría, la 1ª Provincial Grupo Norte, a un punto del líder, el equipo de Buñol.

La competición continuará el próximo sábado, cuando el club local se enfrentará al Quart B y al Burjassot C.



Imagen de la quinta jornada del torneo

PAD

Deportistas del club local de taekwondo participarán en el campeonato de España Senior

PATERNA AL DÍA

El Club Deportivo Taekwondo Paterna ha clasificado a cuatro de sus deportistas en la selección absoluta de la Comunidad Valenciana para participar en el Campeonato de España Senior

Juan Francisco Ramírez, César Marí, Francisco Jesús Ruis y Patricia Izquierdo serán los pateneros que irán a la competición nacional.

El club también está de enhorabuena porque dos de ellos, Juan Francisco Ramírez y César Marí van a participar en la gira por China que comienza el 21 de febrero y que va a realizar por primera vez la Selección Nacional Absoluta.

Para el seleccionador de la Comunidad Valenciana y también director del Club de Taekwondo Paterna, Miguel Ángel Orts, esta temporada ha sido sobresaliente porque se han conseguido brillantes resultados, como es el



César Marí en el podio del subcampeonato de la Copa del Mundo

PAD

caso del título de campeón de la Copa de Europa y subcampeón de la Copa del Mundo, de manos de César Marí, así como el triunfo logrado por José Francisco Ramí-

rez como campeón de la I Copa del Mundo Iberoamericana. Asimismo, el club se ha clasificado en segundo lugar en los campeonatos autonómicos absolutos.

Fundelp repartirá 18.000 euros en ayudas a deportistas locales

Las becas de 2011 incluyen parte del dinero que no se concedió en 2010 por falta de solicitantes

PATERNA AL DÍA

La Fundación para la promoción del Deporte Local de Paterna, Fundelp, ha aprobado la resolución de ayudas solicitadas a lo largo de 2010 para los clubes deportivos de la ciudad de Paterna, así como la aprobación de la convocatoria de ayudas para 2011. Estas subvenciones van destinadas a eventos, deportistas de élite, equipos y trofeos deportivos.

En 2010, la Fundación convocó ayudas por valor de 17.828 euros, un 25% más que en 2009, que fueron 14.129 euros. Aún así, en 2010 ha habido menos becas concedidas, un total de 8.175 euros ya que el número de solicitantes ha sido menor, pero el sobrante, que es de unos 10.000 euros, se sumará a la convocatoria de ayudas de 2011.

AYUDAS CONCEDIDAS EN 2010

A lo largo del pasado año se asignaron tres becas de colaboración por un importe de 1000 euros cada una a tres deportistas locales: el ciclista Marcial Mora, el karateka Pablo Sánchez y el campeón de motociclismo Héctor Garzó. Por lo que respecta a trofeos, la Fundación también concedió ayudas por valor de 1.175 euros.



Miembros de la Fundación Deportiva Municipal

PAD

El club de Gimnasia Estética La Cañada recibió 1000 euros como ayuda para los gastos de material que supone esta actividad y el patronato también asignó dos subvenciones para la organización de eventos deportivos a celebrar en Paterna por un importe de 1.500 euros cada una al club de Atletismo Cárnica Serrano, para la organización del Gran Fondo en noviembre de 2010, y el club Fútbol Base la Coma, para desarrollar el campus deportivo.

Por otro lado, la Fundación

está gestionando un acuerdo para regular la colaboración en materia de investigación y formación deportiva con la Universidad de Valencia. El acuerdo, que se formalizó en febrero de 2011, se adoptó a través del Patronato de la Fundación con el objetivo de iniciar un proyecto de investigación en satisfacción con el uso de instalaciones y servicios deportivos municipales y la investigación de expectación y demandas en materia deportiva de los ciudadanos de Paterna.

INICIATIVA

Deportes indica que la central de compras funciona desde 2010

Tras la propuesta planteada por el Centro Democrático de Paterna (CDP) de crear una central de compras para beneficiar a las entidades deportivas y hacer compras en conjunto, la concejalía de Deportes ha indicado que este sistema ya funciona desde febrero de 2010.

Según indican, en esa fecha se aprobó la creación de una Central de Compras con el objetivo de mejorar la gestión de las compras de los clubes que conforman el patronato municipal Fundelp. Además también han informado de que en breve se convocará el primer concurso público para la adquisición de material y equipamiento deportivo.

Por otro lado, el CDP también ha propuesto que se aglutine en un paquete a todos los clubes que necesiten un seguro para que les resulte más económico.

Fútbol

o o o o

U.D. Paterna

Clasificación: 1ª Regional

1	CF Chiva	40
2	CDFB La Eliana	35
3	UD Almassera	31
4	UD Paterna	30
5	CP Marchalenes	28
6	Sport. Ribarroja	28
7	S. Antonio Benag.	28
8	Tavern. Blanques	27
9	Villamarxant CF	26
10	CD Malilla	25
11	FBAC Benaguasil	23
12	Mislata UF	22
13	FBM Moncada B	21
14	UD Náquera	18
15	Ribarroja CF B	13
16	CE Univ. Valencia	13

o o o o

Paterna C.F.

Clasificación: Regional P.

1	SC Requena	47
2	CD Chestre	41
3	UD Quart Poblet	36
4	Paterna CF	35
5	CF Torre Levante	35
6	CD Buñol	34
7	CD Utiel	33
8	FBM Moncada	31
9	Godella CF	30
10	CD Masamagrell	29
11	Torrente CF	28
12	Alboraya UD	28
13	Parreta CF	27
14	Foios CD	27
15	Lliria CF	23
16	At. Vallbonense	23
17	CF Crack's	23
18	Burjassot CF -B-	5

CURSO DE PESCA

Scierra Club de Pesca a Mosca organizó el seis de febrero un curso de lanzado en el polideportivo municipal de la carretera de Manises. Un curso que estaba dirigido a pescadores con un nivel medio alto de lanzado. Una veintena de aficionados se dieron cita en el polideportivo para conseguir mejorar y perfeccionar sus técnicas y obtener mejores resultados.



G. PRENSA

TORNEO DE ESGRIMA

El pabellón de la Canyada acogió el segundo torneo de la Amistad de Esgrima, en el que participaron más de 40 deportistas de espada y sable. En el torneo, organizado por el club de Esgrima Paterna, los vencedores en espada fueron los equipos de la sala de armas Valencia y en sable, el club de esgrima Dinamo de Valencia. En la competición amistosa que tuvo lugar en Paterna participaron 14 equipos.



G. PRENSA

Anúnciate en

o o o o
Paterna al día

la mejor forma de dar a conocer tu negocio

infórmate
96 136 56 73

Hazte fan del periódico en facebook



DISEÑAMOS tu sitio web

Tanto si necesitas una nueva web, como si quieres rediseñar tu página actual, te ofrecemos todo lo que necesitas para llevar tu proyecto a internet. Consúltanos.

grupokultea
comunicación • medios

Sudokus Fácil

Sitúa los números del 1 al 9 sin que se repitan dentro de la misma línea, ni de manera horizontal ni vertical.

1		5	2		3	6		9
		2	8		9	1		
	7				1			4
7				3		9	6	
	5							2
	1	3		6				5
4			3					1
		6	7		8	3		
8		1	4		5	7		6

5 diferencias Naturaleza

Localiza las cinco diferencias que se encuentran en las dos imágenes que ofrecemos.

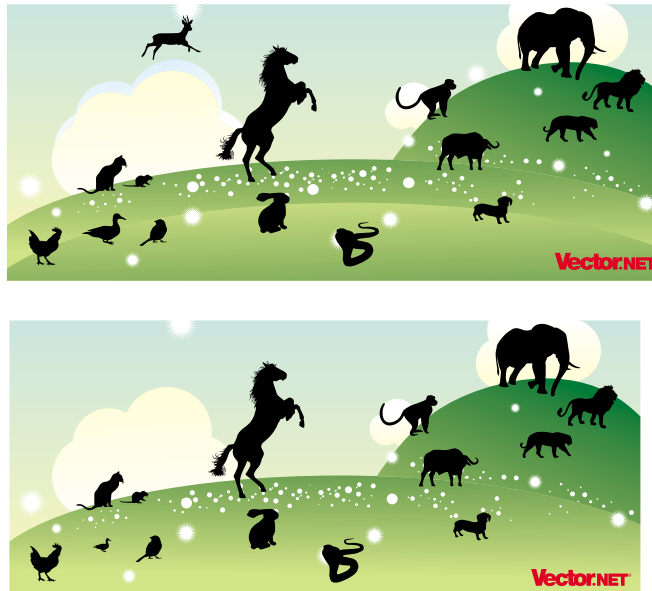

Sopa de letras Marcas

Apple | Aprilia | Chupa-Chups | Clarks | Danone | Gap | Honda | Ikea | Lego | Lois | Prada | Seat | Tiffany | Vinilux | Zara

C	A	P	R	A	D	A	N	S	D	A	T
B	L	Ñ	P	Y	D	M	C	T	Z	A	H
U	C	H	U	P	A	C	H	U	P	S	O
T	G	O	C	R	N	P	L	A	C	L	N
I	T	E	N	E	O	I	P	A	A	M	D
F	K	L	H	T	N	E	E	L	R	A	A
F	B	E	S	S	E	A	T	I	E	K	N
A	A	G	A	J	B	A	L	I	T	I	S
N	G	O	U	B	A	P	R	I	L	I	A
Y	O	L	H	V	I	N	I	L	U	X	L
I	E	Z	A	R	A	N	G	A	P	I	X
R	M	L	S	L	O	I	S	E	U	N	A

Teléfonos de interés

Aigües de l'Horta 96 138 91 48	Centro de Salud La Canyada 96 161 40 50	Guardia Civil de Tráfico 96 369 58 99	Juzgados Instrucción (nº 3) 96 137 28 75
Atención Social La Coma 96 363 63 52	Centro de Salud de La Coma 96 390 45 09	Guardia Civil Atestados 96 360 12 50	Juzgados Instrucción (nº 4) 96 137 15 34
Ayuntamiento 96 137 96 00	Centro Polivalente 96 138 60 05	Hidroeléctrica averías 96 154 01 11	Pabellón Municipal 96 137 02 27
Biblioteca Campamento 96 137 00 04	Correos 96 138 18 82	Hogar del Jubilado Clot de Joan 96 138 65 37	Policía Local 092 / 96 134 40 20
Biblioteca La Canyada 96 132 17 74	Emergencias 112	Hogar del Jubilado (La Coma) 96 305 35 27	Policía Local (La Cañada) 092
Biblioteca La Coma 96 305 35 23	EMT 96 352 83 99	Hogar del Jubilado Santa Gema 96 390 47 20	Policía Local (La Coma) 96 363 63 52
Casa de la Juventud 96 137 01 03	Equipo Social La Coma 96 390 13 71	Hogar Jubilado Campamento 96 137 02 11	Policia Nacional 96 136 51 60
Cementerio 96 138 20 52	Escuela para adultos 96 138 17 66	Hogar del Jubilado La Canyada 96 110 15 02	Polideportivo 96 138 20 59
Centro Mayores de Terramelar 96 138 86 21	Espai Coves del Batà 96 138 48 30	Hospital Arnau de Vilanova 96 386 85 00	Protección Civil 24 horas 607444872
Centro de Salud 96 197 42 00	F. Ayuda Contra la Drogadicción 900 161 515	Juzgados Instruc. (nº 1, 2 y 5) 96 138 86 21	Recogida de trastos y enseres 96 134 16 08

Farmacias de guardia

18 Febrero Aldaya, 2 96 138 36 16	4 Marzo San Roque, 9 96 138 22 79
19 Febrero San Antonio, 14 96 138 29 95	5 Marzo Plaza Mayor, 8 96 138 21 19
20 Febrero San Roque, 9 96 138 22 79	6 Marzo Fdco. G. Lorca, 6 96 138 10 98
21 Febrero Plaza Mayor, 8 96 138 21 19	7 Marzo Blasco Ibáñez, 45 96 138 35 26
22 Febrero Fdco. G. Lorca, 6 96 138 10 98	8 Marzo Vcte. Mortes, 68 96 136 54 37
23 Febrero Blasco Ibáñez, 45 96 138 35 26	9 Marzo M. Aldert, 5 96 136 57 74
24 Febrero Vcte. Mortes, 68 96 136 54 37	10 Marzo Ctra. Manises s/n 96 136 56 25
25 Febrero M. Aldert, 5 96 136 57 74	11 Marzo M. Monforte, 19 96 143 99 57
26 Febrero Ctra. Manises s/n 96 136 56 25	12 Marzo C. Benlloch, 22 96 137 28 09
27 Febrero M. Monforte, 19 96 143 99 57	13 Marzo Vcte. Mortes, 34 96 138 24 96
28 Febrero C. Benlloch, 22 96 137 28 09	14 Marzo Aldaya, 2 96 138 36 16
1 Marzo Vcte. Mortes, 34 96 138 24 96	15 Marzo San Antonio, 14 96 138 29 95
2 Marzo Aldaya, 2 96 138 36 16	16 Marzo San Roque, 9 96 138 22 79
3 Marzo San Antonio, 14 96 138 29 95	17 Marzo Plaza Mayor, 8 96 138 21 19

Donaciones de sangre

18 de febrero. AIDO, Parque Tecnológico, C/Nicolás Copérnico de 09:30 a 14:00 h.
22 de febrero. Cárnicas Serrano, Polígono Fuente de Jarro. C/Villa de Madrid, 45 de 09:30 a 14:00 h.
25 de febrero. Centro de salud, Plaza Clot de Joan s/n y Teatro Capri, C/Ernesto Ferrando nº7 y 9 de 17:00 a 20:30 h.
 Para más información, consultar la web del Centro de Transfusiones de la Comunidad Valenciana: www.centro-transfusion.san.gva.es

Soluciones

1	4	5	2	7	3	6	8	9
3	6	2	8	4	9	1	5	7
9	7	8	6	5	1	2	3	4
7	8	4	5	3	2	9	6	1
6	5	9	1	8	7	4	2	3
2	1	3	9	6	4	8	7	5
4	2	7	3	9	6	5	1	8
5	9	6	7	1	8	3	4	2
8	3	1	4	2	5	7	9	6

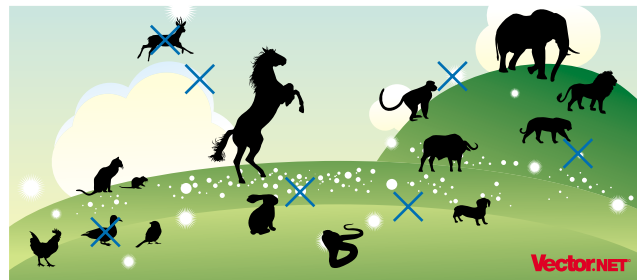

C	A	P	R	A	D	A	N	S	D	A	T
B	L	Ñ	P	Y	D	M	C	T	Z	A	H
U	C	H	U	P	A	C	H	U	P	S	O
T	G	O	C	R	N	P	L	A	C	L	N
I	T	E	N	E	O	I	P	A	A	M	D
F	K	L	H	T	N	E	E	L	R	A	A
F	B	E	S	S	E	A	T	I	E	K	N
A	A	G	A	J	B	A	L	I	T	I	S
N	G	O	U	B	A	P	R	I	L	I	A
Y	O	L	H	V	I	N	I	L	U	X	L
I	E	Z	A	R	A	N	G	A	P	I	X
R	M	L	S	L	O	I	S	E	U	N	A

ACERTIJO MATEMÁTICO
 18 son los años de Ana (acertijo quincena anterior)
 La última semana he ganado 250 €, incluyendo el pago por horas extraordinarias. El sueldo asciende a 200 € más que lo recibido por horas extraordinarias. ¿Cuál es mi salario sin las horas extraordinarias?
 La respuesta, en el próximo periódico.

grupokultea
comunicación medios

Cada día más cerca de ti

Paterna al día Burjassot al día



Paterna

Es tu día ¡disfrútalo!

Día
internacional de
**La
Mujer**
2011

Marzo

1 MARTES



16:30 horas

TALLER DE MANUALIDADES,
"PAÑUELOS DE SEDA"Lugar e información: Centro
Socio-Cultural "El Cura" de la Coma.

3 JUEVES



16:30 horas

PROYECCIÓN DE UNA PELÍCULA

Lugar e información: Centro
Socio-Cultural "El Cura" de la Coma.

4 VIERNES



19:00 horas

CONCIERTO DE CÁMARA

Lugar: AUDITORI ANTONIO CABEZA
Entrada gratuita limitada al aforo del local

20:15 horas

AUTOBÚS PARA LA CENA

Lugar: Calle Vicente Mortes, junto Auditori



21:00 horas

CENA DE LA MUJER

PRECIO: 16€

Inscripción del 21 al 25 de febrero en el
Ayuntamiento de Paterna. (SIAC)

A la entrada del restaurante las mujeres
podrán dejar alimentos no perecederos
para donarlos a una entidad benéfica.

7 LUNES



19:00 horas

ACTIVIDAD CULTURAL

Lugar: Centro social la Canyada
Participación de las asociaciones de mujeres
del municipio:

- Asociación Mujeres de la Cañada
- Asociación Cultural Mujeres de Sta. Rita
- Asociación Mujeres Actuales
- Asociación Amas de Casa y Consumidoras Tyrius
- Asociación Amas de Casa Emprendedoras de la Coma
- Asociación Mujeres Valterna's 1857

8 MARTES



10:30 horas

LECTURA DE MANIFIESTO

A cargo de representantes de las Asociaciones de Mujeres.

Lugar: Puerta principal del Ayuntamiento



11:00 horas

PLENO EXTRAORDINARIO DE MUJERES

Lugar: Salón de Plenos del Ayuntamiento.
Aforo limitado (se precisa invitación) Se
entregarán en el Ayuntamiento, Área de la
Mujer (Bienestar Social)

Colabora: Consejo Municipal de la Mujer



LUGAR Y PLAZO DE INSCRIPCIÓN:
SIAC (Servicio de Información y Atención al Ciudadano)
Ayuntamiento de Paterna - Plaza Enginyer Castells nº 1
Del día 21 al 25 de febrero 2011
Horario: 8:30 horas a 14:00 horas.

MÁS INFORMACIÓN EN:

96 305 30 06
96 305 31 31

Vive, trabaja y disfruta del tiempo libre en **Paterna**